

REVISTA

EDIÇÃO 01 - 01/2016

Santa Casa

DE MISERICÓRDIA DE JALES



"TUDO PELO PACIENTE" - RETROSPECTIVA 2012 - 2015

Desde 1958 cuidando de você

José Pedro Venturini - Provedor

“Quero agradecer a todos os membros da diretoria, das comissões, colaboradores, corpo técnico e clínico, voluntários, e, em especial, ao José Luiz Socorro”



pois com a ajuda laboriosa desses, tenho a certeza de que fizemos o melhor que pudemos, para oferecer atendimento com qualidade a todos os pacientes que necessitaram dos serviços prestados pela Santa Casa de Jales. Sempre com o foco dirigido para as diretrizes estabelecidas no início da gestão em 2012, com o lema “TUDO PELO PACIENTE” buscamos, incessantemente, cumprir com o objetivo de aparelhar o hospital com equipamentos novos e de última geração, ferramentas essas, necessárias para diagnosticar, tratar e elevar a resolutividade e humanização no atendimento dos usuários.

Aos meus filhos, Carlos Eduardo e José Pedro Junior, minha nora Larissa, meu neto, Vittorio, que nasceu nesta casa de saúde, à minha esposa Jô, minha gratidão pela tolerância nesses quatro anos em que poucas vezes almoçamos juntos.

Agradeço, de coração, pelo apoio, a todos os Prefeitos, Vereadores e Municípios dos 16 municípios cuja referência é a Santa Casa de Jales, aproximadamente 120 mil habitantes, e, em especial, a comunidade jalesense, que representa, em média, 48% do nosso atendimento e colabora com mais de 80% nos eventos promovidos pela entidade, cujo valor monta R\$ 3.200.000,00 em quatro anos, obtidos com a realização de sorteio de veículo “Na Santa Casa Eu Boto Fé”, leilões, shows, nota fiscal paulista, doações de alimentos não perecíveis e produtos hortifrutigranjeiros, entre outros.

SUS – O paciente do Sistema Único de Saúde é tão importante quanto o de convênio e particular, pois através do SUS obtemos recursos públicos para investimentos em ampliação, equipamentos e, na parte fiscal, a Santa Casa é isenta de impostos federais, estaduais, municipais, desconto na conta de consumo de água – Sabesp e conta do consumo de energia elétrica – Elektro.

Em outras palavras, o paciente do SUS pode ser considerado um pote de ouro, por isso disponibilizamos a esses conveniados, quartos com ar refrigerado, TV, oferta de alimentação em bandejas e conforto para os acompanhantes.

Com o objetivo de fazer “TUDO PELO PACIENTE”,

nesses quatro anos nossos investimentos foram direcionados para melhorar o atendimento. Dentre eles:

- Emergência 24 horas + ampliação da área totalizando seis leitos;
- Obstetrícia presencial;
- Urologista;
- Cirurgias eletivas;
- Aquisição de equipamentos: Tomógrafo, Ultrassom, Raio-X, Diálise para UTI Geral, Focos Cirúrgicos, Bisturi elétrico, Camas Automáticas para uso SUS, Gerador, dois leitos de UTI Neo-Natal, dentro outros;
- Sistema de Gestão Hospitalar – software + hardware;

• Investimos aproximadamente R\$ 3.000.000,00 com recursos próprios, mais R\$ 5.500.000,00 com iniciativa privada (Centro Regional de Imagem com 1.000 m² de construção), com retorno financeiro para a Santa Casa;

• Ampliamos 500 m², que serão usados para o arquivo do hospital/administração com possibilidade de aumentos de leitos;

• Contratamos Enfermeiros, Técnicos em Enfermagem e estabelecemos rotina de treinamentos para todos esses colaboradores;

• Recursos da ordem de aproximadamente R\$ 1.500.000,00 em caixa para investimentos em obras e compras de equipamentos;

• Regularização/terceirização para prestação de serviços no hospital, dos laboratórios de análises clínicas e anatomia, com retorno de percentagem sobre o faturamento para a Santa Casa, além de pagamento total de taxa única no valor de R\$ 300.000,00 para dez anos de exploração.

Deixo a provedoria da Santa Casa dia 31/12/2015, com o sentimento de dever cumprido, porém estarei sempre pronto, quando convocado, para participar desta entidade que aprendi a amar e valorizar.

Agradeço a Deus pela oportunidade e as bênçãos a mim concebidas durante esta Provedoria.

Renovo minha gratidão mais uma vez, a todas as pessoas que de uma forma ou de outra, participaram destas gestões da Santa Casa de Jales.

José Pedro Venturini.
Gestão 2012-2015

Findo o segundo mandato, eu diria que, ao todo, foram quatro anos de muitas realizações, inclusive para mim. Durante esse tempo, percebi que me tornei uma pessoa melhor, no hospital, agreguei novos conhecimentos e pude melhorar a minha sensibilidade e, afinal, ser provedor de uma Santa Casa, uma entidade filantrópica, não é fácil, os desafios aguçam nossa criatividade e, quando os resultados aparecem, a recompensa é uma energia positiva incomum que invade o íntimo, porque atender pessoas que, de alguma forma, estão debilitadas e as ver posteriormente recuperadas é algo que, sem dúvida, enriquece nossa motivação.

Quero agradecer a todos os membros da diretoria, das comissões, colaboradores, corpo técnico e clínico, voluntários, e, em especial, ao José Luiz Socorro, carinhosamente reconhecido como primeiro ministro,

Santa Casa de Jales

EXPEDIENTE

TUDO PELO PACIENTE - RETROSPECTIVA 2012 - 2015

Jornalista Responsável: Caroline Guzzo
Mtb 71628/SP

Revisão voluntária: Marcondes Consultoria
Educativa

Projeto Gráfico: Franley Garcia Machado Júnior

Fotos: Assessoria de Comunicação da Santa Casa
Colaboradores: Agnaldo Campos, André Gandolfo,
Dara Freitas, Marcos Oliveira e Rene Diskinon

Impressão: Editora 4 Cores

Tiragem: 3.000

Circulação: Aparecida D' Oeste, Aspásia, Dirce Reis, Dolcinópolis, Jales, Marínópolis, Mesópolis, Palmeira D' Oeste, Paranapuã, Pontalinda, Santa Albertina, Santa Salete, Santana da Ponte Pensa, São Francisco, Urânia e Vitória Brasil.

Santa Casa de Misericórdia de Jales
Avenida João Amadeu nº 2049 – Centro – Jales/SP
CEP: 15700-082

Desde 1958 cuidando de você

QUADRO DE FUNCIONÁRIOS - Gestão “Tudo pelo Paciente”

ANO	QUANTIDADE DE FUNCIONÁRIOS
2012	291
2013	292
2014	310
2015	317

MELHORAMENTOS IMPLANTADOS PARA ATENDIMENTO DE CONVENIADOS DO SUS – SISTEMA ÚNICO DE SAÚDE

AR CONDICIONADO MODERNO E TODOS OS QUARTOS DA ALA I E III

A Santa Casa de Jales instalou 15 aparelhos de ar condicionado em todos os quartos das Unidades I e III contratualizados para o Sistema Único de Saúde - SUS, para oferecer um pouco mais de conforto aos pacientes. A entrega ocorreu em junho de 2013 e foi uma conquista para a gestão do provedor, José Pedro Venturini.

Os aparelhos foram doados pela comunidade por meio da campanha "O ar também é nosso" lançada na página do facebook do hospital. Empresas, população local, regional e o jantar dançante "Amigos da Santa Casa", também foram meios de arrecadar dinheiro para a aquisição dos equipamentos.



CADEIRAS RECLINÁVEIS PARA ACOMPANHANTES

Em função das cadeiras para uso dos acompanhantes dos usuários serem antigas e desconfortáveis, foi lançada a campanha "Humanização

e Conforto", com a finalidade de angariar recursos para a compra de cadeiras novas. De pronto, houve a participação maciça de toda a sociedade, e foram adquiridas 37 cadeiras com recursos oriundos dessa campanha.

REFEIÇÕES SERVIDAS EM BANDEJAS

As mudanças na oferta das refeições aos pacientes do SUS também aconteceram para melhorar ainda mais a praticidade e conforto; antes essas eram servidas nos pratos, e, agora, os internados recebem toda alimentação em bandejas, como nos demais convênios.

Todas as ações foram consideradas um sucesso pelo provedor, José Pedro Venturini, que ficou sensibilizado com a situação anterior de desconforto dos internados. "Atualmente, o espaço para atendimento dos pacientes do SUS é tão bem estruturado quanto as outras alas, e isso foi uma conquista. Satisfação esta de podermos contar com o apoio de toda a população nas campanhas lançadas".



Unidade do SUS da Santa Casa de Jales recebe 30 camas terapêuticas

A Santa Casa recebeu, em agosto de 2014, 30 novas camas terapêuticas, que foram instaladas na Unidade do SUS – Sistema Único de Saúde.

Com a emenda de R\$ 60 mil do Deputado Estadual, Cauê Macris (PSDB) foram adquiridas oito camas para a Urgência e Emergência. Com

o recurso de R\$ 320 mil, do vice-presidente Michel Temer e do secretário de Planejamento e Desenvolvimento Regional do Estado de São Paulo, Júlio Semeghini, foram adquiridas mais 22 camas que beneficiaram pacientes do SUS.

As camas foram negociadas pela Provedoria, Administração e entre os empresários Valdemar Xavier, Carlos Silveira e Ademir Miguel junto à empresa Hospimetal, de Araçatuba.

As novas camas foram instaladas em substituição a outras antigas e proporcionam uma melhora na qualidade do atendimento e conforto aos pacientes internados pelo SUS. "É mais um avanço conquistado no atendimento da Santa Casa. Obrigado a todos que colaboraram para que isso fosse possível", disse o provedor, José Pedro Venturini.



Instalação de novos bancos

Com a finalidade de manter um ambiente humanizado, o hospital trocou os bancos antigos, que se encontravam em situação precária para utilidade, por assentos novos e mais confortáveis, oferecendo qualidade aos visitantes. Foram adquiridos 12 novos bancos de concreto.



Ampliação da Sala de Urgência/Emergência e Classificação de Risco



Durante a gestão do provedor José Pedro Venturini muitas mudanças aconteceram no quesito estruturação e investimentos em novos equipamentos. Como é o caso da emenda de R\$ 300 mil do Deputado Estadual, Carlão Pignatari (PSDB), que foi possível construir mais três novos leitos na sala de urgência/emergência, e também uma sala de classificação de risco, no qual os usuários são previamente examinados por uma enfermeira, que avalia a prioridade do atendimento, de acordo com o estado de saúde de cada um. Definidos, esses aspectos, aguardam para serem brevemente atendidos.



Lavanderia climatizada

A lavanderia do hospital também tem motivos para comemorar. No dia 19 de setembro de 2014, esse setor recebeu dois climatizadores para melhorar o ambiente de trabalho, que antes era muito quente. Agora, com o equipamento instalado, todos executam suas tarefas com mais disposição.

Segundo a gestora da lavanderia, Sulaine Elias Ferreira, o resultado foi surpreendente. "Todos esperavam por essa mudança. Há 16 anos que estamos trabalhando desta forma, a fadiga, o cansaço era muito grande, agora tudo mudou, com o ambiente climatizado temos mais disposição, melhoramos a qualidade e a produção aumentou. Enfim, o sonho foi realizado".



Tomografia Computadorizada

Desde 2014 a Santa Casa tem motivos para comemorar inúmeras conquistas. O Tomógrafo Toshiba Multislice, 16 canais, é uma delas, e foi adquirido por meio de financiamento com recursos do BNDES tendo como agente o Banco do Brasil.

Foram investidos cerca de R\$ 1 milhão para a aquisição do aparelho, reforma e readequação da sala, sendo R\$ 250 mil de emenda do Deputado Estadual Carlão Pignatari.

O equipamento é um dos mais avançados do mercado, diferencia-se por ter um método de diagnóstico por imagem avançada de alta resolução, produzindo resolução próxima da realidade, com reconstruções tridimensionais, estudos vasculares, possibilitando uma avaliação mais segura e rápida, capaz de gerar, em 10 minutos, várias imagens.

O Centro de Tomografia Computadorizada foi inaugurado no dia 30 de outubro de 2014, proporcionando mais facilidade e comodidade à população, que não precisa se deslocar para outras cidades para a realização desses exames. Os serviços estão sendo realizados por profissionais altamente capacitados, por meio de uma empresa terceirizada.

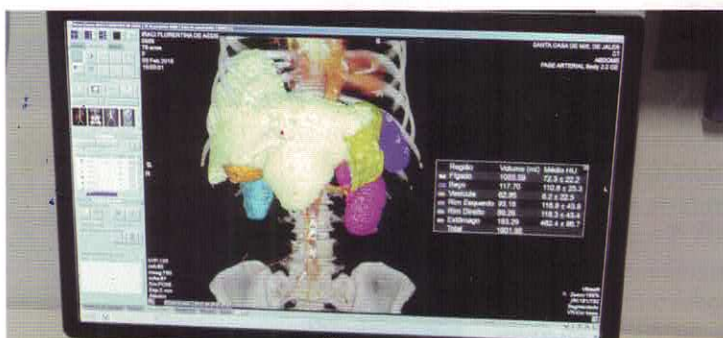

Dois novos leitos Uti Neonatal/Raio-X



A Santa Casa também passou a contar em 2014 com mais dois leitos na

UTI Neonatal, com recursos liberados pelo Deputado Estadual, Itamar Borges (PMDB),

de R\$ 110 mil. Ele também contribuiu para a compra de um novo aparelho de Raio-X.

Santa Casa recebe doações da PRÓ-VIDA

A PRÓ-VIDA – Central do Dízimo de Ribeirão Preto é parceira do hospital, e em 2014 realizou a doação de Respirador, Aparelho de Raio-X e Eletrocardiógrafos. Os responsáveis pelo instituto entraram em contato com a Santa Casa, oferecendo a colaboração na compra de aparelhos. Foi realizado um levantamento e o setor de captação de recursos e enfermagem solicitaram os aparelhos para atender a necessidade do hospital.

O instituto manifestou-se interesse e, dentro das possibilidades, efetuou a compra de três eletrocardiógrafos, totalizando o valor de mais de R\$ 16 mil reais. E, ainda, a aquisição

de um Respirador e aparelho de Raio-X, beneficiando imensamente os pacientes.



Aparelho de hemodiálise para UTI



Focos cirúrgicos e bisturi elétrico

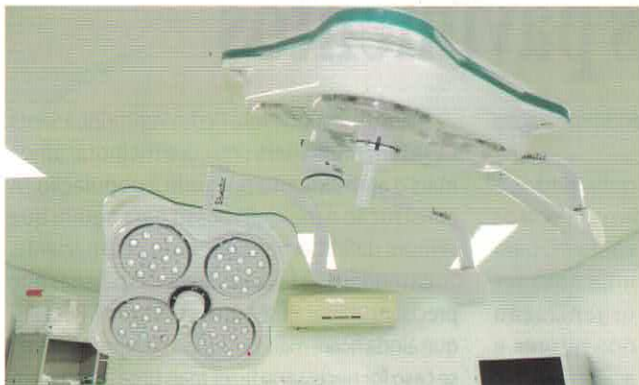

O Centro Cirúrgico ganhou seis novos Focos Cirúrgicos de Led e dois Focos Cirúrgicos Auxiliares em novembro de 2014. Os equipamentos fornecem luminosidade para os vários procedimentos cirúrgicos,

nos locais em que exista a necessidade de iluminação auxiliar. O aparelho foi desenvolvido para cirurgias de pequeno, médio e grande porte, permitindo seu posicionamento de acordo com a necessidade.

O equipamento de R\$ 200 mil foi adquirido por meio de Recurso Federal por intermédio do Deputado Estadual, Itamar Borges. E o Gerador Tecnologia Harmonic e Enseal, utilizado em cirurgias bariátricas, apendicite, entre outras, foi um investimento de R\$ 57 mil adquiridos com recursos próprios.

Em setembro de 2014 a Santa Casa recebeu um aparelho de alta tecnologia para procedimentos de hemodiálise em pacientes que estiverem internados na UTI. O investimento foi de aproximadamente R\$ 56 mil, liberados pelo Deputado Estadual, Orlando Bolçone (PSB) e auxilia os pacientes em estado crítico que tiverem insuficiência renal aguda, pois proporciona alívio e estabilização ao internado.

Deputados participam de inauguração de Gerador e Centro Regional de Imagem

A noite do dia 08 de maio de 2015 foi marcada por duas conquistas pela Santa Casa: a inauguração do novo gerador e do Centro Regional de Imagem, localizado dentro do hospital, com recepção pela frente para a Rua 14. O evento contou com a presença do Deputado Estadual, Dr. Luiz Carlos Gondim, do Deputado Federal, Fausto Pinato, além de assessores parlamentares, autoridades, médicos, Poder Executivo, Legislativo e convidados.

As inaugurações deram início pelo Gerador, que foi adquirido por meio de emenda do Deputado Estadual, Dr. Luiz Carlos Gondim, que, após uma conversa com o Dr. Nilo Sérgio Neto e o membro da mesa administrativa, José Luiz Socorro, o Deputado liberou R\$ 137 mil para a compra do equipamento.

O Gerador tem capacidade de 330 KVA, capaz de suportar a falta de energia nos setores mais críticos. Para a instalação desse equipamento mais R\$39mil foram investidos, com recursos próprios, perfazendo um total de R\$ 176 mil.

Em seguida foi inaugurado o Centro Regional de Imagem, uma das maiores referências de exames de alta tecnologia, que atende pacientes internados, particulares, convênios, ambulatórios, SUS (internados), e também consultórios. Tendo total parceria do hospital, o Centro de Imagem é administrado pelo CRI, que foi a empresa licenciada para a prestação dos serviços, na qual remunera uma porcentagem de cada exame para a Santa

Casa.

De acordo com o provedor, José Pedro Venturini, foram quase três anos de espera, desde quando foi realizada a compra do terreno, em junho de 2012, e foram investidos, com recursos próprios, R\$ 230 mil, até a definição da empresa terceirizada que construiria e executaria os serviços no Centro. "Se dependêssemos de emenda Federal ou Estadual, levaria muito tempo para fazermos esta obra, e, graças a esta parceria privada, conseguimos a construção rapidamente. Quero destacar que o CRI veio para complementar os serviços oferecidos no hospital. Como digo e reafirmo sempre, fazemos 'Tudo pelo Paciente' e é pensando neles que lutamos tanto para a construção deste Centro Regional".

Foram adquiridos equipamentos de alto padrão para atender a demanda da população. Entre eles, o aparelho de Raio-X 100% digital, Ressonância Magnética, Ultrassonografia Geral e Especializada, Dopplerfluxometria, Punções e Biopsia Guiadas por Ultrassom e Densitometria



Óssea.

Os exames são realizados durante horário comercial, porém com flexibilidade para pacientes de acordo com a necessidade e urgência. O CRI está sob a direção dos médicos Rubens Sano e Ariovaldo José do Nascimento Júnior, ambos especializados em Radiologia e Diagnóstico de Imagem.



Construção de dois pavimentos

Desde o início de 2015 a provedoria fechou parceria com uma construtora para ampliar mais dois pavimentos no hospital. Um dos andares ficará alojado os arquivos do serviço de prontuário

e o outro ainda será definido pela administração qual função específica terá.

A ideia da construção dos pavimentos é desafogar as cinco salas de arquivo e liberar os cômodos para uma nova organização dos setores e a implantação de futuros consultórios, viabilizando o melhor para o paciente.

Para o provedor, José Pedro Venturini, a Santa Casa tem muito para crescer e melhorar ainda mais o atendimento prestado à população. "A construção é mais um passo para aquilo que sempre defendemos: fazer tudo pelo paciente. Toda mudança é feita em favor das pessoas que precisam utilizar os serviços do hospital. Ressalto que ainda ficará mais uma base de laje de 250 m², se caso for necessário fazer mais uma ampliação".

Estão sendo construídos 500 m², sendo R\$ 300 mil do Deputado Federal e, atualmente, secretário de Estado da Habitação de São Paulo, Rodrigo Garcia, e R\$ 150 mil são de recursos próprios.



Sistema de gestão hospitalar é implantado na Santa Casa



Desde junho de 2015, a Santa Casa conta com um novo sistema de gestão hospitalar, que interliga todos os setores do hospital, automatizando processos que anteriormente eram desenvolvidos de forma manual. O software é capaz de processar um conjunto de dados disponíveis, gerar informações confiáveis e

seguras, além de acionar, automaticamente, o gerenciamento de custo hospitalar.

A negociação do sistema iniciou-se em 2013, no congresso dos Provedores, em Campinas. O gestor de tecnologia da informação, Eder Santos, evidenciou que a expectativa deste sistema está na alimentação de dados pelos

diversos profissionais da saúde, cuja finalidade é melhorar e agilizar as informações no hospital. Os treinamentos aconteceram durante três meses.

Todo o projeto de implantação, bem como a reformulação da infraestrutura tecnológica do hospital (aquisição de servidores, desktops e cabeamento estruturado) foi desenvolvido pelo departamento de tecnologia da informação do hospital, em conjunto com a administração, e conta com o apoio fundamental dos gestores que formaram a Equipe Multiprofissional de Implantação.

O software adquirido é referência na área da saúde e está presente em mais de 300 hospitais pelo Brasil. O investimento foi de aproximadamente R\$ 300 mil, entre equipamentos, softwares e logística, tudo adquirido com recursos próprios.

Metas e contenção de despesa

Preocupada com a crise, nos últimos meses, a administração do hospital resolveu estabelecer alguns meios de economia e o sucesso foi exuberante, pois todos os setores contribuíram para a contenção de despesas.

Para isso, uma campanha de conscientização foi realizada entre os gestores, que ficaram atentos às luzes acesas desnecessariamente, ar condicionado ligados o dia todo, entre outras situações potencializadoras de gastos.

O setor de compras também teve algumas mudanças, uma delas foi a implantação do Portal Eletrônico - Apoio Cotações, que gera economia e agiliza a negociação.

O leilão presencial de materiais e medica-

mentos também gerou bons resultados, nos dias 10 e 12 de fevereiro o setor de Compras e Farmácia realizou o primeiro leilão. A proposta desse encontro foi gerar economia para o hospital, que paga com recursos próprios os materiais de consumo geral e medicamentos que são utilizados com os pacientes.

Estiveram presentes nos dias do leilão representantes de empresas de todo o país, apresentaram propostas que foram discutidas durante o encontro. Os lances ocorreram de forma aberta e verbalmente, e foram colocados automaticamente em um telão para que a compra ocorresse por parte do fornecedor que tivesse feito a melhor oferta, sem prejuízo de qualidade.

Digitalização do Raio-X



A futura sala de digitalização do Raio-X já está equipada, faltando apenas alinhar a parte operacional e custos de insumo.



Regulamentação de visita

Fazer tudo pelo paciente foi o lema estabelecido durante os quatro anos de gestão. Dessa forma, todo o tipo de melhoria foi avaliada e alterada para confortar o usuário nos momentos difíceis, sem abrir mão da sua segurança. Assim, uma das mudanças para a comodidade do paciente foi a regulamentação do horário de visita, o que evitou a aglomeração de visitantes nos horários de mais movimentação, como na hora de refeição, medicação, higienização.

Por tal motivo, os leitos das unidades do Siste-

ma Único de Saúde também foram alterados, os quartos contém, atualmente, quatro camas, cujo objetivo é oferecer ao paciente, acompanhante e visitante mais conforto. Anteriormente, os quartos eram compostos por cinco leitos, ocasionando algumas divergências pela falta de espaço.

Com essa medida, o paciente será o mais privilegiado, além dos setores de enfermagem, limpeza, nutrição, que poderão realizar um melhor trabalho, com menos pessoas nos quartos.



Santa Casa aumenta números de cirurgias eletivas

A Santa Casa, beneficiária de uma conversão de indenização de uma consumidora no Juizado Especial da Comarca de Jales, foi contemplada com o valor de R\$ 180 mil. Decorrendo desse princípio, a mesa administrativa, juntamente com a provedoria, resolveu aplicar esse recurso no atendimento aos usuários do sistema público de saúde, em especial, na realização de cirurgias eletivas.

Para isso, foi elaborado um plano de ação para a

execução dos serviços, obedecendo a uma lista de pacientes em espera para cirurgia, fornecida pelas Secretarias de Saúde dos municípios referenciados ao hospital. Também foi contemplada a especialidade de cirurgia vascular, atendendo a solicitação da DRS XV de São José do Rio Preto. Para tanto, foi contratado temporariamente o Dr. Maurício José Motta Correia Lima, cirurgião vascular que atende nas cidades de José Bonifácio e Monte Aprazível.

Cerca de 110 pessoas já foram atendidas, e, dentre essas, 63 realizarão cirurgias em Jales, evitando transferências e gastos. A próxima etapa será realizar exames pré-operatórios junto às unidades de saúde para posterior agendamento das cirurgias.

“Utilizaremos este recurso para atender os pacientes que necessitam de cirurgias eletivas, e, assim, diminuir as filas, além de reduzir o número de viagens para São José do Rio Preto, sem prejuízo de continuar atendendo as cirurgias que estão sendo realizadas pelos recursos exclusivamente do SUS”, evidenciou o provedor, José Pedro Venturini.

Em um ano, o hospital realizou cerca de 320 cirurgias eletivas, viabilizando menos viagens e desgaste do paciente para outra cidade. Vale ressaltar que o Sistema Único de Saúde – SUS paga parte dessas cirurgias, porém não é o suficiente devido à quantidade de pessoas que estão na lista de espera.

A Santa Casa é classificada por fornecer atendimentos de média e baixa complexidade, o que implica que cirurgias eletivas, ou seja, consideradas não urgentes, possam ser realizadas no hospital. As especialidades são: otorrino, ortopedia, cirurgia geral, urologia, ginecologia, obstetria e vascular.

Terceirização dos laboratórios clínicos e patológicos



Laboratório Oswaldo Cruz



Laboratório São Roque

Para fim de padronização dos serviços, a Santa Casa terceirizou durante 120 meses, a partir de abril de 2015, a atuação dos laboratórios dentro do hospital, sendo eles, Oswaldo Cruz, São Roque e Cytos Instituto de Patologia. Essa terceirização rendeu R\$ 300 mil a instituição e houve reformulação do sistema de informação para apresentação de laudos.



Cytos Instituto de Patologia instalado na Santa Casa de Jales



Kit de materiais para cirurgias básicas e uso nas alas do hospital

Os remédios passaram a ser individualizados em envoltório lacrado para maior segurança, evitar desperdício de medicamentos, ter melhor controle de fluxo, agilidade e eficiência. Esse procedimento é realizado para urgência/emergência, nas alas de enfermarias e no centro cirúrgico, em cirurgias básicas. Os kits são montados em conformidade com a solicitação médica, pelos funcionários da farmácia, e gera economia para a Santa Casa.



Troca da central dos gases medicinais



Em outubro de 2015 foi instalada uma nova central de gases medicinais, cuja finalidade foi substituir antigos equipamentos, o que resultou também na troca

do fornecedor com redução no preço de aquisição dos produtos, proporcionando uma economia de aproximadamente R\$ 8 mil mensais para a Santa Casa.

Ampliação da equipe médica

Para melhorar o atendimento e a qualidade na assistência a gestão "Tudo pelo Paciente", focou-se em aumentar a equipe médica e especialidades, oferecendo atenção para a área de ginecologia obstetra, que atualmente conta com um profissional 24 horas para atender quaisquer atendimentos ou intercorrências.

Outra área que recebeu novos profissionais no corpo clínico foi a urologia, que conta com quatro profissionais, e ainda possui equipamentos para procedimentos cirúrgicos urológicos, além do plantão de atendimento médico.

A ortopedia também recebeu atenção especial, fortalecendo a equipe de atendimento. Do mesmo modo, um médico infectologista foi contratado. A Santa Casa conta com mais de 60 médicos, em 13 especialidades, e realiza cerca de 30 mil atendimentos por ano, entre consultas e internações.

Recursos Federais 2012-2015

PARLAMENTARES	EMENDA	EQUIPAMENTOS	ANO
ALOYSIO NUNES (PSDB)	R\$ 250.000,00	Berço aquecido, Ventilador pulmonar e Monitor multiparâmetro.	2015
ARLINDO CHINAGLIA (PT)	R\$ 100.000,00	Material de uso único e médico	2015
CÂNDIDO VACAREZZA (PT)	R\$ 250.000,00	Caridotocógrado, Aparelho de anestesia, Mesa cirúrgica mecânica, Berço aquecido, Incubadora de transporte neonatal e Capela de fluxo laminar.	2015
EDINHO ARAÚJO (PMDB)	R\$ 500.000,00	Material de uso único e médico	2015
ITAMAR BORGES (PMDB)*	R\$ 200.000,00	Focos cirúrgicos	2014
MICHEL TEMER E JULIO SEMEGHINI (PMDB/PSDB)	R\$ 321.798,96	Maca de transferência, Aspirador cirúrgico móvel, Perfuradora ortopédica, Ventilador pulmonar, Cardioversor/Desfibrilador, Camas fawler elétrica	2013
PAES DE LIRA (DEM)	R\$ 92.435,39	Aquisição de material hospitalar	2013
PAULO SALIM MALUF (PP)	R\$ 200.000,00	Endoscópio flexível, Lavadora ultrassônica, Monitor multiparâmetro	2015
WALTER FELDMAN (PSB)	R\$ 165.999,96	Aparelho de anestesia, Lavadora termodesinfectora, Berço recém-nascido	2015
TOTAL	R\$ 2.080.234,31		

Recursos Estaduais 2012-2015

PARLAMENTARES	EMENDA	EQUIPAMENTOS	ANO
ALDO DEMARCHI (DEM)	R\$ 200.000,00	Custeio	2012
ANDRÉ SOARES (DEM)	R\$ 100.000,00	Eletrocirúrgico, Desfibrilador, Cardiotocógrafo, Berços para recém-nascido com rodízios, Biliruminômetro, Bombas de infusão	2014
BALEIA ROSSI (PMDB)	R\$ 200.000,00	Monitores multiparamétricos, Geradores eletrocirúrgicos, Eletrocardiógrafo portátil, Bombas de seringas sistema eletrônico.	2015
CARLÃO PIGNATARI (PSDB)	R\$ 300.000,00	Custeio	2014
CAUÊ MACRIS (PSDB)	R\$ 60.000,00	Camas Urgência/Emergência	2014
ESTEVAM GALVÃO (DEM)	R\$ 50.000,00	Custeio	2012
GERALDO ALCKIMIN – GOVERNADOR DO ESTADO (PSDB)	R\$ 480.000,00	Custeio	2013
ITAMAR BORGES (PMDB)	R\$ 50.000,00	Custeio	2012
ITAMAR BORGES (PMDB)	R\$ 110.000,00	Equipamento de Raio-X, Estativas de teto	2013
LUIZ CARLOS GONDIM (SOL)	R\$ 137.000,00	Gerador 330KVAS	2014
ORLANDO BOLÇONE (PSB)	R\$ 60.000,00	Custeio	2013
ORLANDO BOLÇONE (PSB)	R\$ 50.000,00	Custeio	2014
RODRIGO GARCIA (DEM)	R\$ 300.000,00	Construção dos pavimentos	2014
TOTAL	R\$ 2.097.000,00		

TOTAL DE EMENDAS FEDERAIS E ESTADUAIS ENTRE 2012 - 2015: R\$ 4.177.234,31

Banco de leite

O leite materno é considerado pelos especialistas a alimentação mais completa para o bebê, pois contém vitaminas, minerais, gorduras, açúcares e proteínas. Possui, também, muitas substâncias nutritivas e de defesa que não são encontrados em outros tipos de leite, além de ser adequado, completo, equilibrado e suficiente para o recém-nascido.

Devido a isso, a equipe de enfermagem e pediatras da Santa Casa realizam um trabalho de conscientização, informando as mães a importância de amamentar os bebês nos primeiros meses de vida.

Para as mães que desejarem compartilhar do seu leite, é necessário vir até a Santa Casa de Jales, trazer a carteirinha de gestação, RG, CPF, cartão SUS, para a realização do cadastro, e, então, será retirada uma quantidade desse produto em um vidro estéril, que é congelado



e encaminhado para Votuporanga, local em que é realizada a pasteurização desse leite materno. Após esse procedimento, o leite volta para o hospital e é disponibilizado aos bebês internados.

O Banco de Leite da Santa Casa está com a

capacidade baixa e precisa da conscientização das mães que puderem contribuir. As interessadas devem entrar em contato pelo telefone (17) 3622-5000 Ramal 5045, para orientações e agendamento. Salienta-se que o atendimento é realizado 24 horas por dia.



Banco de sangue

A Santa Casa conta com um Banco de Sangue que realiza a distribuição das bolsas para a própria instituição, Hospital de Câncer e Santa Casa de Palmeira D'Oeste. Desde 1999 o espaço é comandado pelo Hemocentro de Fernandópolis e Riberião Preto.

As pessoas que desejarem doar sangue devem informar-se no Hospital de Câncer de Jales, que normalmente realiza o atendimento duas vezes no mês, e, no Hemocentro de Fernandópolis, de segunda a sexta-feira, das 8h às 18h30, e aos sábados, das 8h às 12h. A unidade fica situada à Rua Santista, n.º 266, Jardim Santista, ao lado do Pronto Socorro da Santa Casa de Misericórdia de Fernandópolis. O telefone para informações é o (17) 3442-5544.



Autoridades jalesenses e parlamentares se unem à Santa Casa para audiência com o Secretário de Saúde do Estado de São Paulo

Um marco na história da Santa Casa de Jales aconteceu em 22 de maio de 2015, em São Paulo. A união dos poderes Executivo, Legislativo, de entidades representativas, administração da Santa Casa e parlamentares fortaleceram os pedidos solicitados pela provedoria durante audiência com o Secretário de Saúde, Dr. David Uip, e o Secretário Adjunto, Dr. Wilson Pollara. A sala de reunião ficou pequena para a comitiva jalesense presente, que não mediu esforços para buscar melhorias para a instituição.

A audiência foi agendada pelo Senador Aloysio Nunes, após solicitação feita pelo provedor José Pedro Venturini, e o vice, José Devanir Rodrigues, durante visita do Senador na Santa Casa. O parlamentar, em apenas quatro dias, conseguiu o agendamento dessa reunião, o que fez com que representantes de Jales organizam-se rapidamente para o encontro com o secretário estadual de Saúde.



Estiveram presentes no encontro: José Pedro Venturini, José Devanir Rodrigues, José Luiz Socorro, Valdenis Neves, representando a Santa Casa, Pedro Manoel Callado Moraes, prefeito municipal, Dr. Carlos Alberto E. Britto Neto, conselheiro da OAB de São Paulo e coordenador do Fórum da Cidadania, Carlos Roberto Altimari, presidente da Associação Comercial, Carlos José Maschio, Venerável da Loja Maçônica Coronel Balthazar, Celso Gimenez Gonçalves, presidente do Lions Clube de Jales, Sebastião Junior Ferreira, representando a Loja Maçônica Marechal Rondon e o Rotary Clube de Jales, João Luiz do Socorro Lima, da OAB de Jales, Jesus Martins Batista, vereador e representante da Câmara Municipal, Alcides Benedito Ceciliano, comissão de Leilão e Dr. Nilo Sério Neto, da Loja Maçônica 3º Milênio. Os deputados estaduais, Analice Fernandes, Itamar Borges, Carlos Pignatari e uma representante do Dr. Luiz Carlos Gondim, estiveram presentes para reforçar o pedido, além da presença do intermediador deste encontro, o senador Aloysio Nunes Ferreira.

O Secretário de Saúde, Dr. David Uip, afirmou, durante o encontro que durou mais de uma hora, que analisaria todos os pedidos da Santa Casa, em especial, a reclassificação do hospital dentro do Programa "Santas Casas Sustentáveis" de hospital apoio para estratégico.



Conexão Saúde

Um novo rumo para a área da saúde foi tomado no dia 30 de abril de 2015. No Centro de Estudos do hospital, um grupo formado por diretores e gestores da Santa Casa de Jales, Ame, Hospital de Câncer, Samu, UPA, Secretaria Municipal da Saúde e Prefeitura Municipal de Jales, reuniram-se para um encontro com o objetivo de melhorar ainda mais o relacionamento entre os gestores de saúde locais, afim de proporcionar, com eficácia, os fluxos estabelecidos pelo DRS XV para atendimento dos pacientes em suas respectivas unidades de referência.

As reuniões acontecem na última quinta-feira do mês, cujas pautas são pré-estabelecidas entre os participantes e visam corrigir gargalos que estejam dificultando o bom atendimento dos pacientes.



Comissão de Curativos

A equipe de enfermagem reativou a Comissão de Curativos, cujo objetivo é proporcionar o aprimoramento na área, para que todo o processo de cuidado de uma lesão seja bem fundamentado, além de aperfeiçoar conhecimento científico, implantar novas tecnologias, planejar e documentar a evolução.

De acordo com a enfermeira responsável técnica, Ana Lúcia Silva, a equipe foi formada pensando em melhorar o atendimento ao paciente. "Estamos implantando um protocolo de feridas e lesões, para que possamos trabalhar seguindo um mesmo direcionamento, optando por avaliar os resultados e verificar a eficiência".

A coordenadora da comissão, Jaqueline Fava Santana de Carvalho, enfermeira da UTI Geral, evidencia que a comissão é essencial para que

seja prestada assistência com qualidade, apoiada em normas técnicas, dentro de rigorosos princípios científicos.

A Comissão de Curativos é composta por 21 profissionais da equipe multidisciplinar da Santa Casa de Jales, entre eles: enfermeiros, técnicos de enfermagem, médicos, nutrição, farmácia, CCIH e auditoria. A periodicidade das reuniões será mensal e ocorrerá na última quinta-feira de cada mês.



Diretores reivindicam recursos à Secretaria de Saúde do Estado de São Paulo e em Brasília

Na incansável busca por garantir a continuidade do atendimento aos pacientes da Santa Casa de Jales, o provedor, José Pedro Venturini, o membro da mesa administrativa, José Luiz Socorro, e o deputado estadual, Carlão Pignatari, mais uma vez deslocaram-se até São Paulo para cobrar a liberação de recursos, mais de um milhão de reais, cujos repasses ocorrem durante os meses de janeiro a junho, e encontravam-se pendentes junto à Secretaria Estadual de Saúde. Eles foram recebidos pelo secretário adjunto, Dr. Wilson Modesto Polllara, na tarde de segunda-feira, 27 de julho de 2015.

Em outubro de 2015, nos dias 13 e 14, o vice-provedor da Santa Casa de Jales, José Devanir Rodrigues (Garça), e o membro da mesa administrativa, José Luiz Socorro, estiveram em Brasília visitando o gabinete de 31 deputados federais e três senadores, ocasião em que entregaram a cada um deles ofícios com solicitações de emendas para essa instituição.

O hospital não possui fins lucrativos, dependendo, exclusivamente, de recursos federais, estaduais, e, principalmente, da ajuda da população por meio de campanhas, eventos e doações como forma de se manter em condições favoráveis nos atendimentos. Devido a isso, são realizados, anualmente, pedidos aos parlamentares, para que eles façam indicações de emendas para a Santa Casa.

Tradicionalmente, os deputados começam a fazer a destinação de verbas em meados de fevereiro e março de 2016, e se as emendas forem aprovadas os contratos deverão ser assinados, e as liberações podem acontecer nos anos subsequentes.



Doação do foco cirúrgico

A Santa Casa não só recebe como também auxilia quando possível. No mês de agosto de 2015 o Consirj e a Santa Casa de Nova Granada foram

contemplados com um foco cirúrgico cada. O equipamento, em boa conservação, não estava sendo utilizado pelo hospital, que conseguiu aparelhos

novos com recursos estaduais, por tal motivo, realizou a cessão para outras entidades, assim mantendo o objetivo de continuar atendendo os pacientes.



Dia da Mulher

A Santa Casa de Misericórdia de Jales preza por ações de humanização seja no âmbito interno e externo, frisando e valorizando conceitos que evidenciem o ser humano. Por tal motivo, as datas comemorativas são lembradas anualmente, para que não passe em branco essa perspectiva humanizadora.

Vale salientar que a participação de voluntários, estagiários, grupos sociais são significativos para a comemoração de cada data.



Dia dos Pais



Dia das Mães



Festa Junina



Dia das Crianças



Natal



Programa de Visita

O projeto teve início em agosto de 2014 com o propósito de abrir o espaço do hospital para visitação de grupos, associação de moradores, igreja, entidades, escolas, faculdades, ou quem tiver interesse em conhecer um pouco mais da rotina da Santa Casa. A ação tem ainda como finalidade promover uma melhor articulação de informações entre pacientes, familiares e médicos, além de propiciar esclarecimentos quanto à estrutura oferecida aos pacientes e acompanhantes.

O Programa de Visita é uma ação que existe para criar um círculo virtuoso entre as pessoas, afinal, a população também é responsável pelo hospital. Para os interessados em participar desse projeto é necessário entrar em contato com o setor de comunicação pelo telefone (17) 3622-5007, que serão explicados, detalhadamente, os procedimentos a serem tomados antes da visita.



Empresários da ACIJ



Provedores de Santa Fé do Sul



Visitantes de Jales e Fortaleza

Seja Amigo da Santa Casa



Ser voluntário é compartilhar amor, carinho, afeto, é doar uma parte de si para ajudar o próximo. O projeto "Seja Amigo da Santa Casa" iniciou-se em 2014, com o objetivo de estimular a vinda de novos voluntários para o hospital, a fim de contribuir para a recuperação do paciente e

ainda auxiliar com outras tarefas na instituição. Os interessados em ser voluntário devem entrar em contato com o setor de comunicação, pelo telefone 3622-5007, deixar nome, telefone e endereço, que será agendado um encontro com a coordenadora da AVOSC, Aparecida

Garcia.

Seja uma hora por dia, algumas vezes na semana, a atitude de ser voluntário é extremamente gratificante e importante. A instituição e os pacientes agradecem, SEJA AMIGO DA SANTA CASA.

Voluntários

A Santa Casa conta atualmente, com cinco grupos de voluntários que realizam um belo trabalho no hospital, começando pela AVOSC, Associação dos Voluntários da Santa Casa, que começou os trabalhos em outubro de 2006.

O grupo Doutores Datrapalhada está, há mais de nove anos, na instituição, levando alegria, descontração e sorrisos aos pacientes internados. Outra equipe que faz a diferença são as mulheres da Igreja Batista de Jales que também cuidam da brinquedoteca. A pastoral da saúde hospitalar da Igreja Católica realiza pelo menos três vezes na semana, visitas religiosas, levando orações, palavras de conforto e bênçãos. Para complementar o time, os Voluntários da Canção, semanalmente, trazem mensagens de motivação, fé, amor e esperança, cantando belíssimas músicas e alegrando os pacientes da Santa Casa e os funcionários.



**Not@Fiscal
Paulista**
Quanto mais você pede,
mais você ganha.



Santa Casa
DE MISERICÓRDIA DE JALES

**Doe a sua Nota Fiscal Paulista e
contribua com a Santa Casa.**

É só depositar a nota fiscal paulista na urna disponível
nos estabelecimentos comerciais.

Não pode constar o número do seu CPF.

Ajude a Santa Casa a cuidar de você!!!



Hospital realiza projeto voltado ao meio ambiente

Sustentabilidade é a forma que a Santa Casa utiliza para preservar o meio ambiente. O Projeto Recicla S.C. é um trabalho de reciclagem realizado em todo o hospital, cujo propósito é contribuir com a natureza, além de reverter o lixo em recurso financeiro para a instituição.

O projeto teve início no 2º semestre de 2008, após comentários gerados por pessoas que desconheciam detalhes sobre o lixo hospitalar. Então, surgiu a ideia, de modo que todo mês o material reciclável é recolhido e vendido para a empresa Coopersol de Jales.

Os materiais recicláveis são armazenados em um local estratégico na Santa Casa, e a venda ocorre mensalmente. Desde o início do projeto até dezembro de 2015 já foram arrecadados mais de R\$ 6 mil, segundo o gestor de Higiene e Limpeza, Laércio Fação, atualmente administrador do projeto. "A ideia inicial não é somente o valor em dinheiro, e, sim, o trabalho de conscientização para melhorar o meio ambiente, não deixando de registrar que todo centavo que vem para a instituição é bem-vindo".

O projeto está estampado em alguns setores como 'Cantinho da Reciclagem' e cada colaborador possui a responsabilidade de separar o material, para facilitar o trabalho da equipe de Higiene e Limpeza.

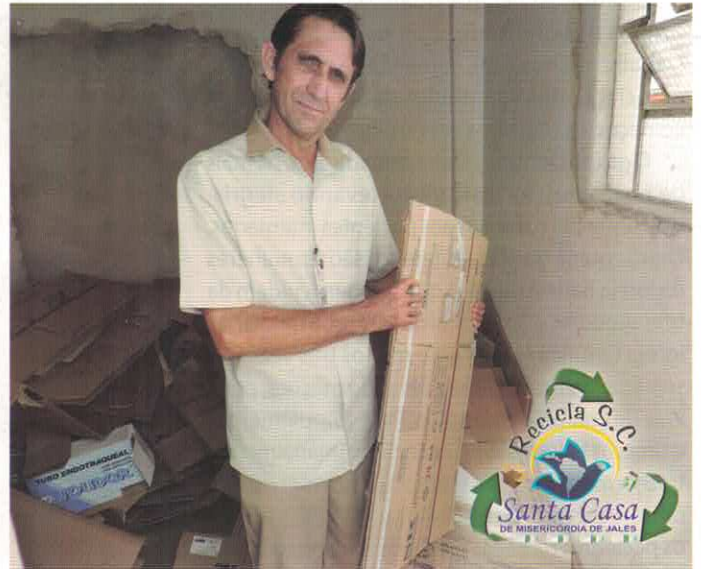

Missas

Uma vez por mês, normalmente às quintas-feiras, a Santa Casa recebe um grupo de voluntários da Igreja Católica, que vem celebrar a Palavra de Deus. Essa é uma forma de transformar o ambiente hospitalar, tornando-o mais harmonioso, além de confortar os corações dos que estão passando por problemas e dificuldades diversas.



Desde 1958
cuidando de você

Ligando corações

O projeto Ligando Corações tem o propósito de instigar a mudança de cultura, aperfeiçoar um novo padrão de comunicação, participação e integração de todos os envolvidos da instituição.

Normalmente, após a alta hospitalar, o paciente não se reconhece como parte do hospital, situação contrária à Santa Casa, que, com um contato telefônico, almeja estabele-

cer a continuidade da relação e ter conhecimento da evolução da cura total do paciente.

Em exercício desde dezembro de 2014, o Ligando Corações já se comunicou com diversos pacientes, que estiveram cinco dias ou mais internados, para saber como está o atual estado de saúde. As ligações são realizadas pela coordenadora dos voluntários da AVOSC, Aparecida da Cruz Garcia.



Nasce uma criança, plante uma árvore

Idealizado em 2009 pela Comissão Interna de Prevenção de Acidentes (CIPA) e a administração do hospital, o programa tem como objetivo incentivar, por meio de novas vidas, o cuidado com a natureza, ou seja, cada criança que nasce é uma árvore que será plantada.

O projeto conta com a parceria da Sabesp, que prepara o local à margem da lagoa de tratamento para a realização do plantio, e a Prefeitura Municipal que fornece as mudas de árvores frutíferas e nativas. Dentre os seis anos do projeto foram plantados, aproximadamente 5.584 árvores, e a proposta é dar continuidade a essa virtuosa ação.



Projeto Saúde e Arte



O Projeto Saúde e Arte, idealizado pela Comunicação, com parceria dos setores de Recursos Humanos e Ouvidoria, foi criado com a finalidade de valorizar e envolver a família dos colaboradores, além de comemorar o mês das crianças. O 1º concurso de desenho foi destinado aos filhos de funcionários, de 05 a 11 anos, no qual os pais retiraram uma moldura contendo todas as instruções e o tema "como viver com saúde?".

A exposição dos desenhos para votação aconteceu nos dias 29 e 30 de setembro e teve a participação de 16 crianças. Os colaboradores tiveram a missão de escolher a melhor ilustração, seguindo o critério de criatividade, conhecimento do tema e originalidade.

A premiação por categoria aconteceu na terça-feira, 06 de outubro, no Centro de Estudos do Hos-



pital, e reuniu todos os pais e filhos participantes. O melhor desenho, de 05 a 07 anos, foi criado por Victor Hugo da Silva Carvalho, filho da colaboradora da farmácia, Rosana da Silva, e ganhou um book fotográfico digital, doado pela fotógrafa Dara Freitas.

Na categoria de 08 a 11 anos, a contemplada foi

Beatriz dos Santos Alves, que ganhou um curso de inglês na CNA Jales, ela é filha da colaboradora Rosana M. dos Santos Alves, do setor de higiene e limpeza.

Todos os participantes receberam certificado e um presente, ao final da premiação eles também se deliciaram com sorvetes.

Acolhimento e humanização para acompanhantes



O Acolhimento e Humanização para Acompanhantes tem a finalidade de trabalhar a importância do papel do acompanhante no processo de tratamento e recuperação do paciente. O projeto visa orientar a política interna do hospital, bem como os direitos e deveres de cidadania, abrindo espaço para discussões e dúvidas. O projeto é realizado pelos setores de Assistência Social, Ouvidoria e equipe de Enfermagem.

As reuniões acontecem duas vezes por semana, geralmente de segunda e sexta, na Unidade I e III, envolvendo a participação dos acompanhantes de pacientes do Sistema Único de Saúde – SUS.

Mães participativas

Um dos projetos que está sendo aplicado no hospital é o Mães Participativas, que foi reimplantado em janeiro de 2015 e visa a promoção do contato físico direto entre mães e bebês após alta da UTI Neonatal.

O espaço é composto por um setor Materno Infantil: Maternidade, UTI Neo e Pediatria, no qual profissionais capacitados e qualificados estão dispostos a prestar melhor assistência à mãe e ao bebê. Quando há necessidade da internação do recém-nascido por prematuridade, a mãe acaba ficando longe. A proposta do projeto é buscar essa

aproximação e o contato físico.

Geralmente a mãe fica junto do bebê durante alguns dias, amamentando, dando banho, entre outros cuidados; assim que adquire o peso ideal, que é 1,800 quilos, o bebê recebe alta. A mãe, Tatiane Martimiano Bérghamo da Cruz, 22, participou deste projeto e relatou a importância. “O projeto é muito

bom, porque, até o primeiro dia que tive alta, eu ia e voltava todos os dias, e com este projeto é mais prático, fiquei com a minha filha durante 11 dias no hospital, ela, que nasceu com 1.705 quilos, e teve alta já com 1.850 quilos. Sem dúvida, este projeto beneficia muitas mães, e eu que sou mãe de primeira viagem, aprendi muita coisa na Santa Casa”, declarou.

Funcionário do mês

Com início em janeiro de 2015 o objetivo é motivar os colaboradores a realizar as funções com maior comprometimento e qualidade na atenção aos pacientes e acompanhantes, bem como valorizar aqueles que efetivamente ‘vestem a camisa’ do hospital.

As avaliações aconteceram durante todos os meses, e os setores foram divididos e avaliados de acordo com os critérios estabelecidos pela equipe da Humanização. Os 11 finalistas participaram da votação do Funcionário do Ano, pelo Centro Integrado de Humanização.



Santa Casa arrecada R\$ 311 mil com venda de imóvel doado por família Dettoffi



Um ato de solidariedade, carinho e compaixão pela Santa Casa foi demonstrado pelo morador de Santa Albertina, Bortolo Antônio Dettoffi, e sua esposa, Adelaide Marques Dettoffi. Eles doaram em 2011 um imóvel rural para o hospital, que conseguiu arrecadar R\$ 311 mil com a venda.



A mesa administrativa do hospital solicitou uma avaliação imobiliária do imóvel, e, a partir do valor apresentado, foram feitas duas alegações de compra da propriedade. As propostas vieram lacradas em dois envelopes e o vencedor foi o de maior lance. A venda do imóvel foi concretizada

em 2012.

A maior certeza que temos é que esse dinheiro já beneficiou inúmeros pacientes, e, como homenagem o Centro de Tomografia Computadorizada foi inaugurado em 2014 com o nome de “Bortolo Antonio Dettoffi”. (in memorian)

Morador de Jales doa R\$ 110 mil para Santa Casa



Na Santa Casa eu Boto Fé



Na primeira edição da campanha “Na Santa Casa eu Boto Fé”, promovida pelo setor de Captação de Recursos, foi sorteado um Ford Ka, 0 km, e uma moto CG FANKS 0km. A promoção gerou uma renda de mais de R\$ 183mil.

Em 2014 a campanha arrecadou aproximadamente R\$ 195mil e a promoção sorteou um Ônix, 0km. Na terceira edição, o contemplado levou para casa o novo Ford Ka, completo, e a Santa Casa conseguiu um valor de quase R\$ 100 mil com as vendas dos bilhetes. Todos os sorteios foram realizados pela Loteria Federal.

Genésio Mendes Seixas, major reformado da Aeronáutica, memorialista e autor do livro “Jales- Precursores e Pioneiros” – volumes I e II, teve um ato de amor e generosidade, realizando a doação de R\$ 110 mil para o hospital, proveniente de parte da venda do seu imóvel.

Essa surpreendente atitude aconteceu em abril de 2013 e teve intermédio do Carlos Alberto Silveira e Antonio de Ângelo Berti, membros da irmandade e do Rotary Club ‘Grandes Lagos’.

Não foi a primeira vez que Genésio realizou doações para a instituição: a renda da venda do livro “Beija-flor apagando incêndio”, também foi totalmente doado para a Santa Casa.

3º Concerto – Solidariedade, Saúde e Música



Evento que virou tradição em Jales e região é o Concerto "Solidariedade, Saúde e Música", que se iniciou em julho de 2013 e atualmente



é um dos eventos mais consagrados realizados pelo setor de Captação de Recursos.

Foram três anos de sucesso, que rende-



ram para a Santa Casa cerca de R\$ 24 mil. A promessa é continuar com este sucesso nos próximos anos.

Aniversário da Santa Casa com a Banda Jafferson

O evento em comemoração aos 56 anos da Santa Casa de Jales que aconteceu na sexta-feira, 21 de novembro, encerrou a grade de festas de 2014 em grande estilo e ainda teve um retorno de mais de R\$ 12 mil, qual auxiliou nas despesas hospitalares.

O salão social do Jales Clube reuniu mais de 400 pessoas que cantaram e dançaram com a alegria contagiante da Jafferson Banda Show, que, por intermédio do Rotary Clube Grandes Lagos, doou o show para o hospital.



Show Beneficente



O pontapé inicial, que consagrou a agenda de eventos da Santa Casa, foi o Jantar Dançante "Amigos da Santa Casa", com a banda Velho de War, no dia 08 de dezembro de 2012. A partir dessa atração, o setor de captação de recursos não parou mais de preparar belíssimos shows com apresentações de artistas renomados. O jantar rendeu mais de R\$ 25 mil e esse dinheiro foi revertida para ajudar na compra dos aparelhos de ar condicionado das alas do SUS.



O show da dupla Mato Grosso & Mathias em prol da Santa Casa de Jales aconteceu no dia 30 de outubro de 2013, no Villa Rocca, e contou com a presença de quase mil pessoas.

O hospital arrecadou mais de R\$ 47 mil, que foram aplicados no custeio de despesas da entidade.

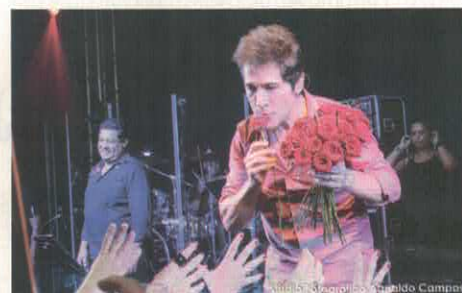

O show com o cantor Daniel ficará na memória. No dia 23 de outubro de 2014 o público, apaixonado pela qualidade musical desse renomado artista, curtiu momentos únicos. Foram arrecadados R\$ 161 mil para a Santa Casa de Jales, que adquiriu um aparelho de ultrassonografia no valor de R\$ 74 mil, e reformou o antigo equipamento, com R\$ 15 mil.

O restante do dinheiro foi utilizado para pagamento da folha de colaboradores, além de material de consumo do hospital. Enfatizando que o cantor Daniel doou a sua parte para o hospital, cobrando um valor mínimo para despesas da banda.



Outra dupla brilhantemente marcaram presença, os irmãos Victor e Leo, que realizaram um belíssimo show no dia 22 de outubro de 2015, no salão de festas do Villa Rocca. O show rendeu mais de R\$ 110 mil para a Santa Casa, que utilizou do recurso para pagar despesas hospitalares.

Leilão da Santa Casa



A Comissão do Leilão, os colaboradores da Santa Casa e voluntários uniram forças e fizeram do 7º Grande Leilão de Gado um evento de sucesso. Cerca de 250 pessoas estiveram presentes e compartilharam muita solidariedade. Todas as expectativas foram alcançadas e as arrecadações ultrapassaram aos R\$ 97.330,00, que foram utilizados para custeios hospitalares.

O leilão aconteceu no dia 26 de abril de 2015, no Recinto de Exposições da Facip, e foi interligada à programação da festa, graças à parceria com a empresa BX Eventos.

Vale ressaltar que em 2012 foi realizada a 6ª edição do leilão, que arrecadou cerca de R\$ 150 mil.

AGRADECIMENTOS ESPECIAIS A EQUIPE DE TRABALHO

CLOVIS VIOLA | ALCIDES BENEDITO CECILIANO | AIRTON ZAMBÃO | ANTONIO DE ANGELO BERTI | BISMARCK KUWAKINO | BRASILINO PASSAN NETO | CARLOS ALBERTO OLIVO | DORIVAL ANTONIO JACOMASSI | EVARISTO GERALDELLI | FERNANDO JOSÉ MACHADO DOS REIS | GILMAR RODRIGUES JESUS | HILÁRIO PUPIM | JOSÉ WILSON DE CARVALHO | NIVALDO BUZO | OSVALDO COSTA JUNIOR | PEDRO LAERTE PUPIM | REINALDO DE AZEVEDO | ROBERTO MASSON | SERGIO CAVASSANI

A SANTA CASA DE JALES EVIDENCIA QUE OUTRAS CIDADES REFERENCIADAS AO HOSPITAL REALIZAM ANUALMENTE LEILÕES E AGRADECE PELA COLABORAÇÃO.

Violada em prol da Santa Casa



A 10ª Violada Cinco Estrelas, realizada no dia 13 de março de 2015, no Villa Rocca, em prol da Santa Casa, reuniu cerca de 800 pessoas, que curtiram música sertaneja de qualidade, um cardápio diferenciado, e bebidas à vontade.

A renda líquida do evento foi doada para o hospital, totalizando o valor de R\$ 20 mil reais, que foram utilizados em benefício dos pacientes. Estiveram presentes na entrega da doação os cantores participantes do evento.

Passeio ciclístico

Incentivar a prática saudável é um dos objetivos do passeio ciclístico, que aconteceu em setembro de 2014. O primeiro encontro reuniu mais de 80 ciclistas de Jales e região e gerou um rendimento de mais de R\$ 1.500,00 ao hospital.

O grupo foi recepcionado às 7h30 na Santa Casa com um café da manhã, e seguiram pedalando por aproximadamente 60 km até o Balneário de Santa Albertina. O passeio teve apoio da Prefeitura Municipal de Santa Albertina, Santa Casa de Jales e Saboraki.

Na segunda edição do passeio, no dia 20 de dezembro, mais uma turma de ciclistas de toda região reuniu-se para ajudar a Santa Casa, o passeio promovido pela equipe Trinaveia, gerou cerca de R\$ 2 mil para a instituição.



Alimento solidário

PRODUTOS	QUANTIDADE SEMANAL
Carne moída	40 kg
Carne de panela e bife	30 kg
Frango coxa, sobrecoxa e peito	20 caixas
Leite	280 litros
Pão	2.940 unidades
Batata	50 kg
Cebola	20 kg
Açúcar	80 kg
Arroz	140 kg
Feijão	35 kg
Macarrão	28 kg
A SANTA CASA TEM UM CUSTO MENSAL APROXIMADO DE R\$ 25.000,00	

A campanha que teve início em dezembro de 2014 percorreu os supermercados de maior fluxo de Jales, e, na segunda etapa, passou por alguns muni-

cípios. A ideia é dar continuidade e fazer parcerias para manter as arrecadações nesses 16 municípios referenciados à instituição de saúde.

**CAMPANHA:
ALIMENTO SOLIDÁRIO
EM PROL A SANTA CASA DE JALES**

DEPOSITE AQUI SUA CONTRIBUIÇÃO



O projeto Alimento Solidário visa arrecadar mantimentos para a Santa Casa e aproximar a população do hospital, que precisa ser lembrada diariamente.

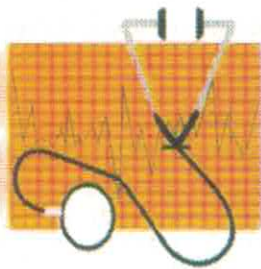

MED-RIO

COMÉRCIO E
REPRESENTAÇÕES LTDA

Eng^o Arlei José Frigieri Diretor

Cel: (17) 9107-7341
arlei@medriohospitalar.com.br

Rua Dr. Prescilliano Pinto, 2188
Boa Vista - CEP: 15025-100
São José do Rio Preto - SP

Fone/Fax: (17) 3222-5930
medrio@medriohospitalar.com.br
www.medriohospitalar.com.br

Doações

A Santa Casa de Jales recebe, diariamente, doações providas da colaboração da sociedade e grupos sociais, que não medem esforços para ajudar.

“Obrigado a todos que contribuíram com a Santa Casa, seja por meio de doações anôni-

mas, nas participações dos eventos e campanhas. Agradeço, imensamente, por vocês terem feito a diferença durante os quatro anos de gestão. Continuem fazendo o bem e colaborando com o nosso hospital”, enalteceu o provedor, José Pedro Venturini.

A provedoria da instituição, juntamente com o setor de captação agradece todo tipo de doação, e conta com essa parceria sempre que possível. Continue ajudando a Santa Casa, entre em contato pelo telefone (17) 3622-5003 ou 99613-6273 e faça a sua doação.



Doações



ESSAS SÃO ALGUMAS FOTOS DAS DOAÇÕES QUE RECEBEMOS EM 2015. AGRADECEMOS A TODOS QUE COLABORARAM COM A NOSSA SANTA CASA.

Doações



ESSAS SÃO ALGUMAS FOTOS DAS DOAÇÕES QUE RECEBEMOS EM 2015. AGRADECEMOS A TODOS QUE COLABORARAM COM A NOSSA SANTA CASA.



Em 33 anos de atuação em Análises Clínicas, o São Roque Medicina Diagnóstica vem se destacando também em Anatomia Patológica há 6 anos expandindo seus serviços para diversas cidades.

O São Roque Medicina Diagnóstica abrange a maioria dos convênios, inclusive UNIMED e os usuários do Sistema Único de Saúde-SUS, atende também diversos Hospitais em Anatomia Cirúrgica e Citologia Oncótica (Papanicolau)

O São Roque Medicina Diagnóstica conta com Equipe Médica habilitada pela Sociedade Brasileira de Patologia (Título de Especialista), 10 profissionais Biomédicos e Bioquímicos que são responsáveis pelo controle e gerenciamento dos diversos departamentos.

Hoje com 9 unidades de atendimento e um número de 100 colaboradores, realizando uma gama de exames de média e alta complexidade, em suas unidades. Em Janeiro inaugura uma unidade na cidade de Santa Fé do Sul, onde já presta serviços ao AME - Ambulatório Médico de Especialidades.

- JALES/SP - Unidade I: Avenida João Amadeu, 2042 - Centro - Fone/Fax (17) 3632.1716 - CEP 15700-078
- JALES/SP - Unidade II: Rua Sete, 2720 - Centro - Fone/Fax (17) 3622.5470 - CEP 15700-016
- PALMEIRA D'OESTE/SP: Rua Marechal H. A. Castelo Branco, 48-67 - Centro - Fone/Fax (17) 3651.3434 - CEP 15720-000
- POPULINA/SP: Rua Treze de Maio, 1099 - Centro - Fone/Fax (17) 3639.1454 - CEP 15670-000
- BEBEDOURO/SP - Unidade I: Avenida Raul Furquim, 45 - Centro - Fone/Fax (17) 3345.4444 - CEP 14701-300
- BEBEDOURO/SP - Unidade II: Rua Vicente Paschoal, 1194 - Centro - Fone/Fax (17) 3343.8345 - CEP 14700-340
- VIRADOURO/SP: Rua Chicralla Asséf, 12 - Centro - Fone/Fax (17) 3392.2814 - CEP 14740-000
- TAIUVA/SP: Rua Júlio Soares, 91 - Fone/Fax (16) 3246.7302 - CEP 14720-000
- SANTA FÉ DO SUL/SP: Av. Navarro de Andrade, 18 - Centro - Telefone (17) 99621-2943
- SANTA FÉ DO SUL/SP: Av. Navarro de Andrade, 40 - Centro - Telefone (17) 99774-5444

Nota Fiscal Paulista

Desde julho de 2009 a Santa Casa, em parceria com a Associação Comercial e Industrial de Jales, realiza a campanha de captação de Nota Fiscal Paulista, cujo objetivo é arrecadar fundos junto ao governo do Estado, por meio da colaboração da população doando as notas fiscais. Esses documentos fiscais são digitados na conta da instituição, que recebe anualmente um valor significativo que é utilizado para custeios.

Cerca de 200 caixinhas identificadas 'Santa Casa' estão espalhadas por todo o comércio, que disponibiliza um espaço visível para que o cliente efetue a doação. Adverte-se que essas notas fiscais não podem ter o CPF do comprador, e que, após depositadas nas urnas, são recolhidas diariamente, separadas pelos voluntários e digitadas no cadastro da Santa Casa por colaboradores da instituição.



1ª corrida do desafio



A 1ª Corrida do Desafio Contrarrelógio em prol da Santa Casa de Jales aconteceu no dia 18 de julho de 2015 e contou com mais de cem atletas. As inscrições renderam R\$ 2.550,00 que foram doados para a Santa Casa.

A corrida foi organizada pela equipe Trinaveia e teve apoio da Secretaria Municipal de Esportes, Cultura e Turismo de Jales, além da participação da Cronometragem Eletrônica, realizada pela Alcer, Associação de Lazer, Cultura e Esportiva de São José do Rio Preto.



O SETOR DE CAPTAÇÃO DE RECURSOS DA SANTA CASA ARRECADOU, DURANTE OS QUATRO ANOS DA GESTÃO "TUDO PELO PACIENTE", CONSIDERANDO EMENDAS FEDERAIS, ESTADUAIS, DOAÇÕES, CAMPANHAS E EVENTOS, O VALOR DE, APROXIMADAMENTE, R\$ 8 MILHÕES. HONROSAMENTE AGRADECEMOS A TODOS QUE AJUDARAM A NOSSA INSTITUIÇÃO.

Congresso da Audhosp

O Congresso Nacional de Auditoria em Saúde e Qualidade da Gestão e da Assistência Hospitalar – AUDHOSP é promovido pela Federação das Santas Casas e Hospitais Beneficentes do Estado de São Paulo (Fehosp) e marca o encontro anual de administradores em saúde, analistas de contas médicas, auditores, médicos, enfermeiros, faturistas e gestores.

O setor passa por grandes desafios e mudanças a cada instante, e é essencial a atualização e a reciclagem dos profissionais do setor. Por isso, o evento tem a missão de apresentar ferramentas e novos caminhos em prol da excelência em gestão

hospitalar.

Para isso, todos os anos, representantes da Santa Casa de Jales participam do encontro anual, a fim de reciclar e trazer novos conhecimentos para implantar no trabalho.

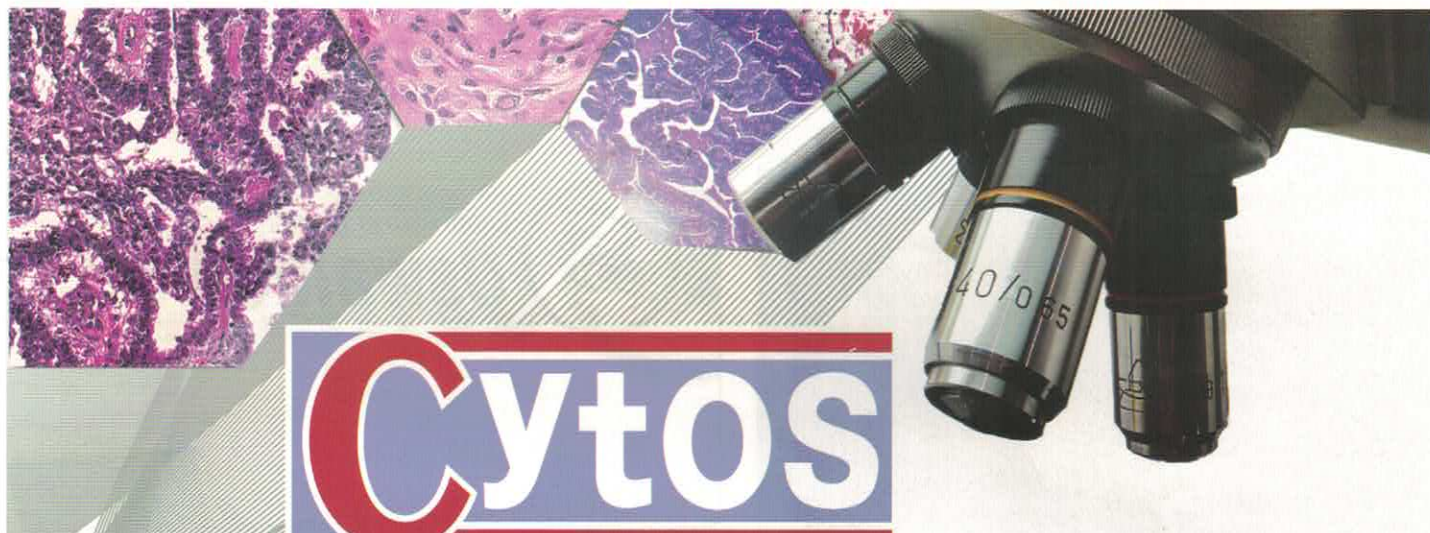

Cytos

Diagnósticos Médicos

Dra. Aline Reis Stefanini CRM/SP 127.138 - Médica Patologista

Dr. Luis Gustavo R. Capela CRM/115.275 - Médico Patologista

Anatomia Patológica (biópsias) | Citologia Oncótica (papanicolau)
PAAF (Punção Aspirava com Agulha Fina) Imunohistoquímica
e Congelação Cirúrgica.

UNIDADE JALES: Av. João Amadeu, 2049 - Centro | Tel: 3622-5000

Equipe de enfermagem participa de treinamento de capacitação

Na manhã do dia 15 de julho de 2014, no Centro de Estudos "Dr. José Sandoval Nogueira" aconteceu a cerimônia de abertura dos treinamentos de capacitação para a equipe de enfermagem.

O curso teve início em julho, com término em dezembro, sendo realizado todas as quartas-feiras, divididas em três períodos, manhã, tarde e noite, para abranger todos os colaboradores. A capacitação foi ministrada pelos próprios enfermeiros assistenciais.



Talentos Santa Casa

Implantado em abril de 2015, o projeto "Talentos Santa Casa" procura incentivar e estimular os talentos escondidos dentre os funcionários do hospital. Dando oportunidade aos colaboradores que quiserem expor suas habilidades no trabalho ou fora dele.



SIPAT

A Semana Interna de Prevenção de Acidentes – SIPAT é um dos eventos mais consagrados e aguardados pelos colaboradores do hospital. Há 12 anos é realizado pela Comissão Interna de Prevenção de Acidentes – CIPA, que tem a responsabilidade de oferecer, com excelência, uma semana recheada de infor-

mações e entretenimento.

Na Santa Casa de Jales, a CIPA foi implantada em 1984 e atua como ferramenta importante na prevenção de acidentes, na melhoria do ambiente de trabalho, no uso de equipamentos e nos cuidados com os colaboradores e pacientes.



MESA ADMINISTRATIVA GESTÃO 2014-2015

PROVEDOR	JOSÉ PEDRO VENTURINI
Vice Provedor	José Devanir Rodrigues
2º Vice Provedor	Edmilson Antonio Lázaro
Diretor Secretário	Guilherme Soncini da Costa
2º Diretor Secretário	Isac Gimeniz
3º Diretor Secretário	Edson Roberto da Silva
Diretor Tesoureiro	Amauri Cruz dos Santos
2º Diretor Tesoureiro	Plínio Rodrigues Cavassani - in memorian
3º Diretor Tesoureiro	Vera Lúcia C. Cavenaghi
Mesário	Alexandre Alves Rensi
Mesário	Antonio José da Cruz
Mesário	Christovam Andreu Avelhaneda
Mesário	Evaldo Romeiro da Silva
Mesário	José Luiz Socorro
Mesário	Onivaldo Simioli

SUPLENTES DA MESA

1º SUPLENTE - JOÃO SAURA GARCIA
2º SUPLENTE - CARLOS TOSHIRO SAKASHITA
3º SUPLENTE - ANTONIO CARLOS DONIZETE NOGUEIRA
4º SUPLENTE - JULIO CÉSAR CAVAGLIERI
5º SUPLENTE - AMILCAR ALVES DIAS

SUPLENTES DO CONSELHO DELIBERATIVO

1º SUPLENTE - ADEMIR MIGUEL
2º SUPLENTE - VANDERLEI BERNARDO PERES
3º SUPLENTE - JÚLIO CÉSAR PUPIM

COMISSÃO DE LEILÃO

PRESIDENTE - DURVAL ROSSAFA RODRIGUES
PEDRO LAERT PUPIM
ALCIDES BENEDITO CECILIANO
CAIBAR VITALI
JOSÉ CÉLIO MARTINI
REINALDO DE AZEVEDO
SEBASTIÃO JÚNIOR FERREIRA
SILVIO R. CINTRA
DEVANIL PAPALA ROSSAFA

CONSELHO DELIBERATIVO

PRESIDENTE - VALDEMAR DE OLIVEIRA XAVIER
SECRETÁRIO - MOACIR ANTONIO RIATO
CONSELHEIRO - ANTONIO APARECIDO CAVAGLIERI
CONSELHEIRO - JOÃO SILVEIRA NETO
CONSELHEIRO - CARLOS ALBERTO VICENTE DA SILVEIRA

COMISSÃO DE RELAÇÕES PÚBLICAS

PRESIDENTE - DEONEL ROSA JÚNIOR
ANTONIO CARLOS DONIZETE NOGUEIRA
FLAVIO PRANDI FRANCO
JOÃO PEREIRA AGOSTINHO PIRES
OSWALDO SOLER JÚNIOR

COMISSÃO DE PATRIMÔNIO

PRESIDENTE - DURVAL ROSSAFA RODRIGUES
AZIZI MIGUEL JOÃO
JURACY IGAYARA MERIGHE
PEDRO LAERT PUPIM
YOSHIKATSU TANAKA

COMISSÃO DE EVENTOS

PRESIDENTE - ANTONIO DE ANGELO BERTI
ANILSON APARECIDO CLAUDINO
CARLOS ROBERTO SOARES
FRANCISCO GONÇALVES DE MACEDO

PROJETO PARA FUTURAS INSTALAÇÕES

01

02

03

04

Complexo da Santa Casa

2012: 8.463,23 m²

2015: 10.200 m²

LEGENDA

- 01: Construção de mais três pavimentos
- 02: Construção de mais dois pavimentos
- 03: Construção de mais três pavimentos
- 04: Centro Regional de Imagem, construção de mais um pavimento



Avenida João Amadeu, nº 2049, Centro
Jales/SP - CEP 15700-082

Tel: (17) 3622-5000
Assessoria da Provedoria/Comunicação: Ramal 5007
Provedoria: 5005

E-mail: comunicacao@santacasajales.com.br
Site: www.santacasajales.com